



CONSELHO
REGIONAL
DE QUÍMICA
XVI REGIÃO

RELATÓRIO DE GESTÃO

2020



INTRODUÇÃO

O presente Relatório de Gestão, referente ao exercício de 2020, é apresentado pelo Conselho Regional de Química XVI Região – Mato Grosso como prestação de contas anual a que esta Unidade Organizacional está obrigada, nos termos do parágrafo único do art. 70 da Constituição Federal, elaborado de acordo com as disposições da IN TCU nº 63/2010, alterada pela IN-TCU nº 72/2013, Portaria nº 378/2019, DN nº 178/2019, DN nº 180/2019, nº 182/2020 e nº 184/2020, Instrução Normativa TCU nº 84, de 22 de abril de 2020 combinado com o caput do art. 194 do RI/TCU.

Como entidade pública fiscalizadora do exercício profissional, zelamos pela transparência e controle social das nossas atividades finalísticas: registrar, fiscalizar, orientar, normatizar e julgar o exercício da profissão de química em conformidade com a lei 2800 de 18 de Junho de 1956, reunidas no nosso Plano de Ação, composto por iniciativas, programas, ações e investimentos voltados ao interesse público.



Conselho Regional de Química – XVI Região
Mato Grosso

Pág. 04	Mensagem do Dirigente Máximo da Unidade	Pág. 03
	Principais Números do Resultado da gestão	
	Visão Geral Organizacional e Ambiente Externo	Pág. 05
	Governança, Estratégia e Alocação de Recursos	
	Riscos, Oportunidades e Perspectivas	
	Resultados e Desempenho da Gestão	Pág. 14
	Informações Orçamentárias, Financeiras e Contábeis	Pág. 22
Pág. 45		Pág. 28

Mensagem do dirigente máximo

Como Presidente, apresento um breve relato das ações praticadas em 2020 no âmbito dessa autarquia profissional.

Com o maior número de profissionais registrados no Sistema CFQ/CRQs, esta Entidade pratica o registro, a fiscalização, a orientação, o julgamento e o desenvolvimento profissional da classe dos profissionais da área da Química.

O ano de 2020 refletiu uma profunda mudança da governança e da gestão do CRQ-MT, permitindo o crescimento em todos os indicadores de desempenho e resultados durante todo o exercício. A pandemia do novo coronavírus exigiu que todo o sistema se reinventasse em todos os segmentos. As reuniões plenárias, bem como o atendimento ao público exigiu que utilizássemos e investíssemos em tecnologia da informação para atender às nossas demandas. Também o protagonismo de toda categoria da área da Química, nos exigiu uma fiscalização mais orientativa do que punitiva. Para tanto, promovemos medidas para atender aos profissionais e empresas em momentos de crise, com a melhoria e otimização do atendimento, bem como fomentamos o setor de Fiscalização, no combate ao exercício ilegal da profissão, por meio de convênio estabelecido com o CFQ, e da prática de ações educativas e proativas, conciliadas com ações corretivas e reativas.

Destacamos, também, a adoção de meios mais eficientes de parcelamentos de anuidades a empresas e profissionais inadimplentes, bem como a implantação de recebimentos por meios de cartões Crédito/Débito.

Na relação com a sociedade, o CRQ-MT vem adotando uma política de ampla divulgação dos atos de sua gestão no Portal da Transparência, conforme previsto em normativo interno, em pleno cumprimento à Lei nº 12.527/2011, além de disponibilizar moderno e dinâmico site institucional, voltado à categoria e à sociedade, com carta de serviços, ouvidoria e notícias relevantes.



Drª Suzana Aparecida da Silva
Presidente do CRQ-XVI - MT

Principais resultados da gestão 2020



**Arrecadação em
2020**
R\$ 1.016.398,10

1.679
Profissionais ativos

423
**Fiscalizações em
2020**

521
Empresas ativas

08
colaboradores

1.392 seguidores
Facebook,
Instagram,
WhatsApp



**Visão geral
organizacional
e
Ambiente
Externo**



Visão geral

Como Autarquia Federal criada pela Lei nº 2800/56 a relação do CRQ-MT com o ambiente externo se consolida, notadamente, por meio da atividade fiscalizatória, ou seja, com a captação de informações em todas as instâncias que exigem o profissional com atividade Química e empresas com tal atividade. Com o trabalho pedagógico junto às empresas com atividade química, que contratam os profissionais registrados e, com os demais 21 (vinte e um Conselhos Regionais) e com o Conselho Federal, entidades autônomas administrativa e financeiramente, porém, integrantes de um sistema federativo de fiscalização da profissão.

A relação também, se dá com instituições de ensino que através do cadastro de egressos, uma vez exercendo a profissão de químico, necessitam do registro profissional.

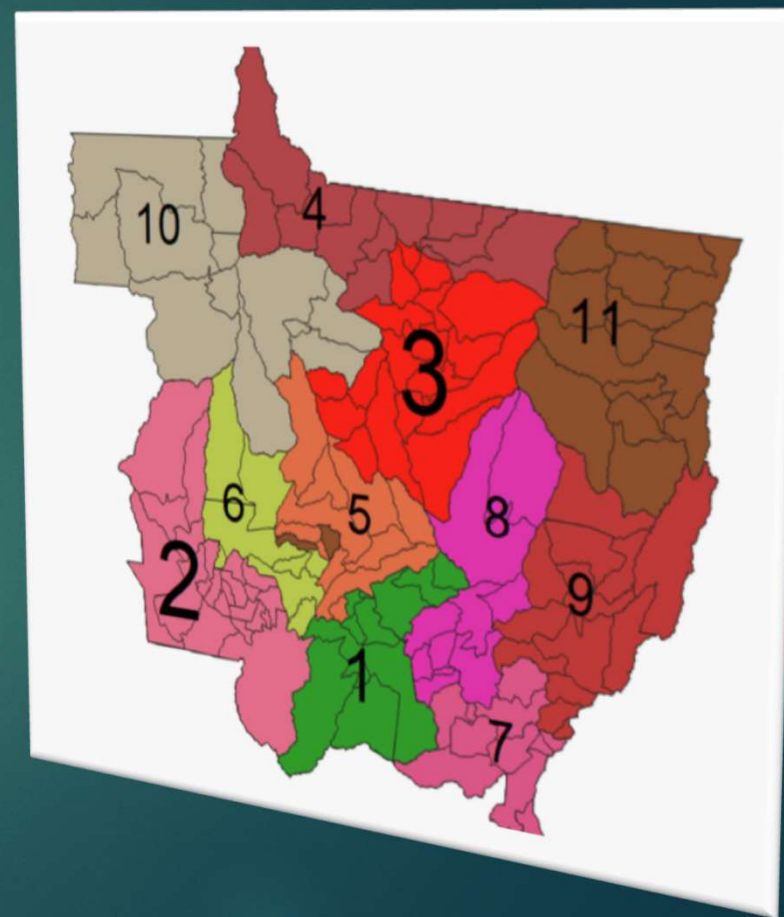

O CRQ XVI – MATO GROSSO

O CRQ XVI é uma autarquia federal, criado pela RN nº 153 de 19 de Dezembro de 1996, publicada no Diário Oficial de 07 de janeiro de 1997.com o objetivo de fiscalizar o exercício da profissão de químico, por meio do controle ético e técnico-profissional, protegendo a sociedade de maus profissionais, de modo a assegurar à população atendimento responsável e de qualidade, a partir dos seguintes VALORES:



QUEREMOS:

Ser reconhecido como referência no desenvolvimento da Química no Brasil.

Nossa Missão é:

Promover a atividade plena da Química, com vistas a contribuir para o desenvolvimento sustentável do país.

- ✓ Ética
- ✓ Integridade
- ✓ Transparência
- ✓ Unicidade
- ✓ Foco na Sociedade
- ✓ Inovação
- ✓ Excelência em Gestão
- ✓ Autorresponsabilidade

Principais canais de comunicação

Nosso portal: www.crq16.org.br



Redes sociais
Facebook
Instagram
Twitter

Portal da transparência

O CRQ-MT disponibiliza em seu sítio institucional (www.crq16.org.br) completo Portal da Transparência, em cumprimento à Lei nº 12.527/2011 e aos Acórdãos do Tribunal de Contas da União sobre a matéria.



O Portal contempla o Serviço de Informação ao Cidadão através do E-Ouv, responsável pelo recebimento de críticas, reclamações e sugestões de seus registrados e do público em geral, visando garantir uma resposta rápida às manifestações, de forma transparente e imparcial, zelando pelos princípios da legalidade, impessoalidade e moralidade, resguardando o sigilo das informações.

Modelo de Negócio

O CRQ-MT definiu Plano de Ação (estratégico) para o exercício de 2020, vinculado à peça orçamentária, cujo modelo de negócios contemplou 16 objetivos estratégicos.

OE 01 – Assegurar à Química como uma das estratégicas de desenvolvimento da nação.

OE 02 – assegurar que a sociedade receba produtos e serviços de qualidade

OE03 – Normatizar o exercício das atividades químicas

OE 04 - Estabelecer sistemática de orientação do exercício profissional.

OE 05 -Garantir uma fiscalização eficaz e efetiva

OE 06 - Ampliar parcerias institucionais.

OE 07 - Influenciar os processos políticos legislativos nacional

OE 08 _ Influenciar as diretrizes educacionais da química

OE 09 – Garantir a eficácia da comunicação com os profissionais da química e a sociedade.

OE 10 – Garantir a sustentabilidade financeira de todo sistema CFQ/CRQs

OE 11 – adotar as melhores práticas de Governança e gestão

OE 12 – Promover a inovação de processos e serviços por meio da melhoria contínua e das ferramentas da Inteligência artificial.

OE 13 – Qualificar adequadamente o time de gestores e colaboradores para suprir as demandas do sistema CFQ/CRQs.

OE 14 – Implantar política de capacitação para manter o capital humano.

OE 15 – Adotar um sistema integrado e inovador de informação capaz de interligar o sistema CFQ/CRQs e as partes interessadas.

OE 16 – conscientizar, alinhar e disseminar os objetivos estratégicos do sistema CFQ/CRQs para atingir os resultados esperados.

ORGANOGRAMA DO CRQ DA XVI REGIÃO



Composição do Conselho – 2019-2020

Suzana Aparecida da Silva – Presidente
Paulo Roberto de Alencastro – Vice Presidente
Adirson Ferreira de Siqueira – Tesoureiro
Leonardo Gomes de Vasconcelos – Secretário
Carlos Emílio Alves Lopes – Químico Industrial - 2019
Antônio Martins Neto – Químico Industrial - 2019
Ailton José Terezo – Bacharel c/atribuições Tecnológica - 2019
Pedro Barreto – Engenheiro Químico
Paulo Roberto de Alencastro – Licenciado/Bacharel
Daniel Ippolito Pelufo – Engenheiro Químico
Luciana Kimie Savay da Silva – Cientista de Alimentos



Nilton César Ribeiro
Químico Industrial

Composição atual do Conselho



Suzana A. Silva
Presidente



Paulo Roberto
Vice-presidente



Adirson F. Siqueira -
Tesoureiro



Leonardo Gomes
Secretário



Pedro Barreto
Engenheiro Químico



Daniel Ippolito
Engenheiro Químico



Luciana Kimie
Cientista de Alimentos



Antônio Martins Neto
Químico Industrial



Evandro José
Engenheiro Químico

AMBIENTE EXTERNO — CENÁRIO SOCIOECONÔMICO E POLÍTICO

Em 2020 com a pandemia do novo coronavírus o sistema CFQ/CRQs atuou fortemente no combate a desinformação e também, no que diz respeito ao exercício ilegal da profissão.

A necessidade de alertar e informar a população sobre os cuidados e a prevenção contra o coronavírus fez o assunto ser responsável por cerca de 100 das 291 publicações realizadas no Instagram no ano, e cerca de 50% das 92 notícias publicadas no site do CRQ XVI.



Em 2020 o CRQ XVI aumentou a sua presença na internet. Nas redes sociais o número de seguidores chegou a 1.392. São 1.170 contas acompanhando o perfil no Instagram e 222 no Facebook.



AMBIENTE EXTERNO – CENÁRIO SOCIOECONÔMICO E POLÍTICO

O Conselho Regional de Química da XVI região também esteve presente em programas estaduais da TV aberta mato-grossense participando de 3 (três) reportagens, em três canais diferentes, sobre o uso da água sanitária contra o vírus, sobre a importância da sanitização de ambientes e também de divulgação sobre a campanha Química Solidária, que viabilizou a produção de mais de 35 mil litros de álcool 70% em Mato Grosso.

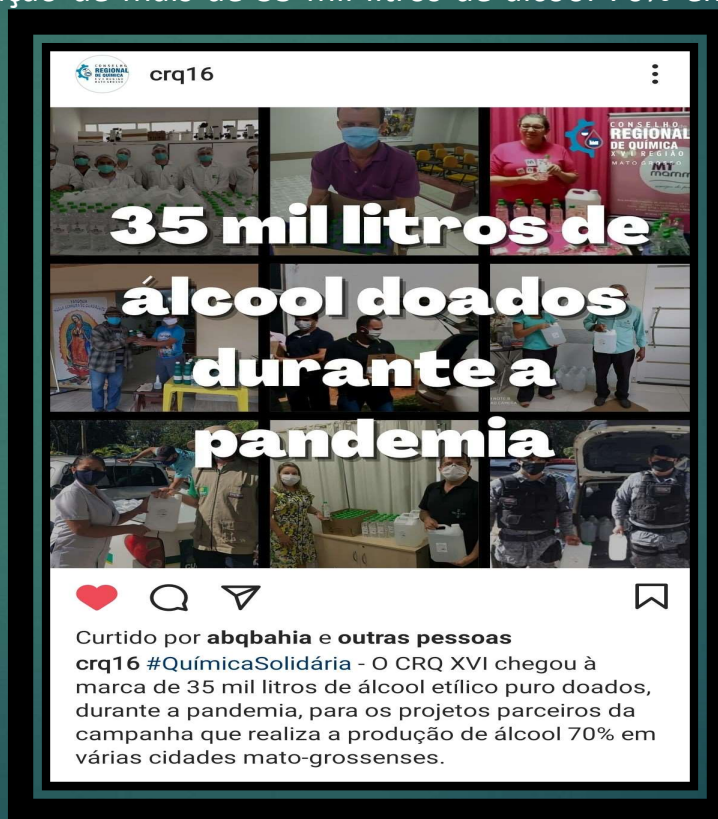

**GOVERNANÇA ,
ESTRATÉGIA
E
ALOCAÇÃO DE
RECURSOS**



ESTRUTURA ORGANIZACIONAL DO CRQ XVI – MATO GROSSO

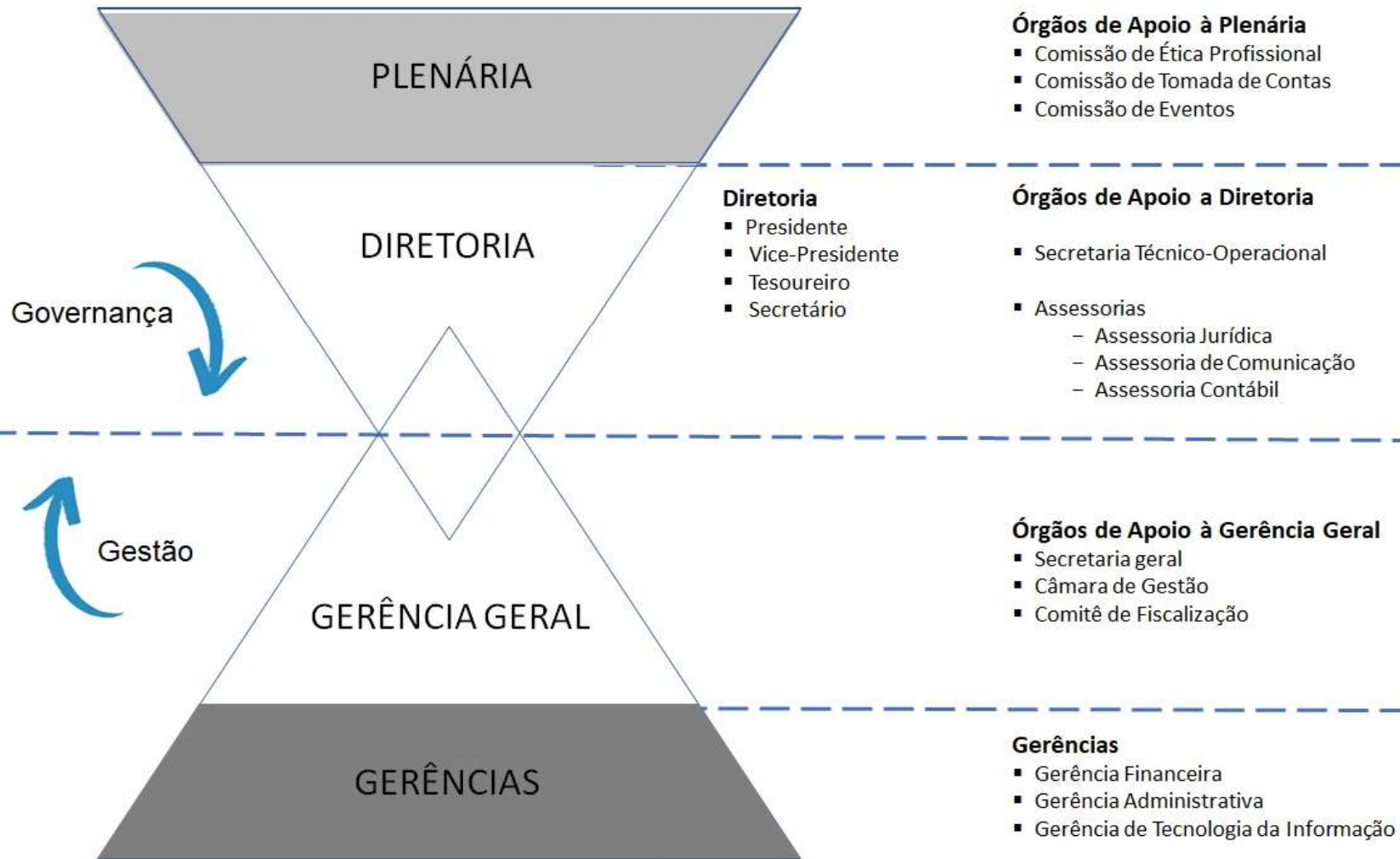

Instância Internas de Governança

O **Plenário** do CRQ-MT é composto por membros de representação de associações de classe e instituições de ensino, totalizando nove membros mais o Presidente, que têm como atribuições deliberar sobre assuntos do interesse do Conselho, pertinentes a sua honra e autonomia e aos direitos dos profissionais da química; registro e cancelamento no quadro da Entidade; julgamento de casos disciplinares e demais assuntos da competência do Regional.

A **Diretoria-Executiva** é composta pelo Presidente, vice-presidente, Tesoureiro e Secretário, responsáveis por dirigir a Entidade de acordo com as leis em vigor e o Regimento, administrar o patrimônio e impor o cumprimento das Resoluções e Instruções do Conselho Federal e do próprio CRQ-MT, bem como a realização de tudo que possa concorrer para cumprimento das atividades finalísticas, adotando providências nos casos urgentes.

A **Comissão de Tomada de Contas** é composta por três membros efetivos, a quem compete examinar toda a documentação contábil do CRQ-MT; emitir parecer sobre o orçamento; emitir parecer sobre as Despesas Extraordinárias, sobre os Balancetes Mensais, os Balanços Trimestrais, a Prestação de Contas, a Proposta Orçamentária e os Créditos Suplementares do Conselho Regional e emitir parecer sobre o balanço do exercício financeiro e lançar no mesmo o seu visto.

As instâncias internas de apoio: **Comissão Permanente de Auditoria do Conselho Federal, Ouvidoria, Transparência e Comissão Internas do CRQ-MT** constituem instrumentos do sistema de controle interno, cujas atribuições consistem na fiscalização contábil, financeira, orçamentária, operacional e patrimonial; na produção de relatórios gerenciais e disponibilizar ao plenário e diretoria executiva para tomada de decisão, bem como apoiar as atividades do controle externo exercidas pelo Tribunal de Contas da União (TCU) e também pela consolidação e disponibilização do Relatório de Gestão.

A **Gestão** é dividida em **Executiva, Jurídica, Contábil-Financeira e Operacional**, composta pela assessoria jurídica e colaboradores Técnicos, conforme estrutura organizacional, responsáveis pela execução de programas, envolvendo estratégias, políticas, processos e procedimentos que foram estabelecidos pelo órgão, assim, preocupa-se com a eficácia (cumprir as ações prioritizadas) e a eficiência das ações (realizar as ações da melhor forma possível, em termos de custo- benefício).

Instância Externas de Governança

O **Tribunal de Contas da União** é responsável pela fiscalização (prestação de contas), pelo controle e pela regulação das atividades finalísticas desenvolvidas pelo Conselho Profissional.

O **Conselho Federal de Química** é responsável pela supervisão das atividades, pela avaliação, pela auditoria e pelo monitoramento independente, e, havendo disfunções ou desvio de finalidade, pela comunicação dos fatos às instâncias superiores de governança.



ATUAÇÃO DA UNIDADE DE AUDITORIA INTERNA

O CRQ-MT não dispõe em sua estrutura organizacional de Auditoria Interna, entretanto, o Conselho Federal de Química, por intermédio da Comissão de auditoria, tem, periodicamente realizado auditoria, emitindo certificação com parecer, cujo foco tem sido, o administrativo, financeiro, orçamentário, patrimonial e operacional, e avalia a gestão da entidade, de acordo com a legislação aplicável aos Conselhos.

ATUAÇÃO DE AUDITORIA INDEPENDENTE

É da alçada do Conselho Federal de Química a contratação de empresa de auditoria independente para realizar auditoria independente nos Conselhos Regionais, cuja, prestação de serviço, tem como foco, o administrativo, financeiro, orçamentário, patrimonial e operacional, sendo, que os relatórios apresentados subsidiam os membros da diretoria executiva do CRQ-MT

ATIVIDADES DE CORREÇÃO E APURAÇÃO DE ÍLICITOS ADMINISTRATIVOS

Na busca pela boa governança, o CRQ-MT tem desencadeado ações de melhoria do controle interno da entidade, que resultaram em implementações de procedimentos para mitigar irregularidades administrativas no âmbito do Regional, e refletir nas interferências para atualização do cadastro dos profissionais e empresas, proporcionando maior segurança jurídica, viabilizando, na prática, a cobrança e a fiscalização do exercício profissional, além da renovação do seu arquivo documental permanente físico, transformados em arquivos digitais, resultando na praticidade e agilidade de consulta dos dados de registro dos nossos usuários.

Também houve a aquisição de licenças de sistemas informatizados de gestão para aprimoramento dos processos de compras, contratação de serviços e de licitações, bem como de ferramenta para gestão gerencial das despesas através de centros de custos. Revisão e definição de nova estrutura organizacional, a promoção e o fomento da prática fiscalizatória e de dívida ativa, na forma da Lei.

TOTAL GERAL DE PROCESSOS CORRECIONAIS INSTAURADOS	2020
PADs	X
SINDICÂNCIAS	X
INVESTIGAÇÕES PRELIMINARES	X

MEDIDAS ADMINISTRATIVAS PARA APURAÇÃO DE RESPONSABILIDADE POR DANOS AO ERÁRIO

Não houve medidas administrativas nem tomada de contas especial aplicadas a este regional no exercício de 2020

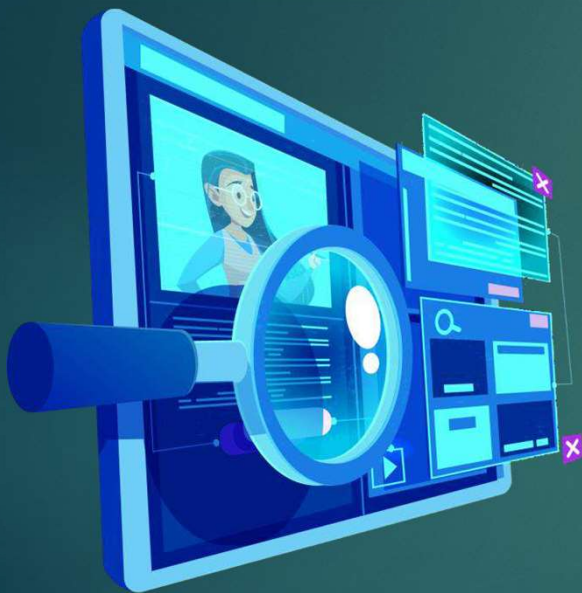

PROGRAMAS ESTRATÉGICOS E ALOCAÇÃO DE RECURSOS



Indenizações a Conselheiros

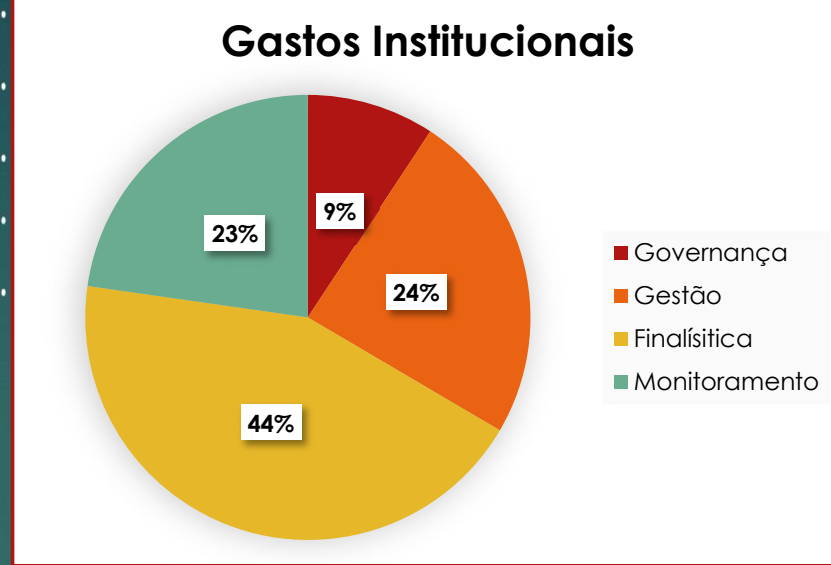
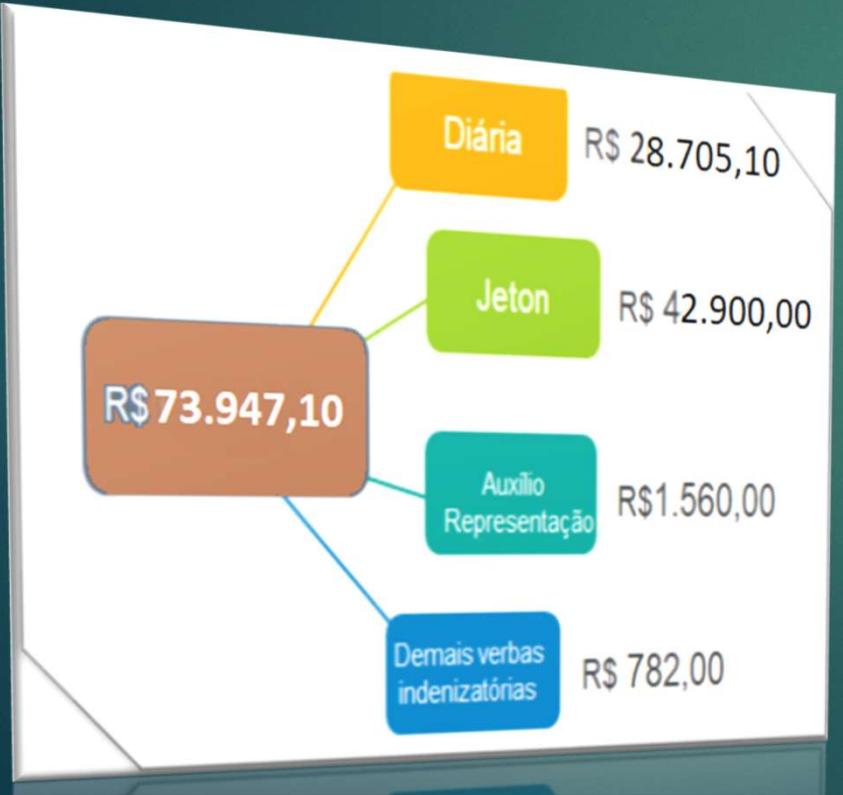

Gastos com atividade finalística



AÇÕES DOS PROGRAMAS ESTRATÉGICOS

EFICIÊNCIA NO ATENDIMENTO

1. Atendimento on line
2. Agendamento no Site
3. Meios de Pagamento



ORIENTAÇÃO E DISCIPLINA DO EXERCÍCIO REGULAR

1. Comemoração ao Dia Nacional do Químico - Virtual
2. Orientação Jurídica gratuita e diária aos profissionais e empresas da área da química.
3. Divulgação nas Redes Sociais de combate ao exercício ilegal da profissão



FOMENTO À DÍVIDA ATIVA

1. Notificações e recobrança extra-judicial
2. Contrato com o IEPTB-SP para protesto extrajudicial CDA
3. Higienização da Base de Dados

FISCALIZAÇÃO EFETIVA

1. Espaço Q de debates
2. Termos de Parcerias com Prefeituras Municipais
3. Conexão Seccionais com indústrias e instituições de ensino
4. Orientação às empresas representadas

AÇÕES DOS PROGRAMAS ESTRATÉGICOS

EFICIÊNCIA NAS AQUISIÇÕES

1. Pregões Eletrônicos e Cotações Eletrônicas
2. Adesões à Atas de Registro de Preços
3. Nomeação de Gestor e Fiscal de Contratos

GESTÃO DE PESSOAS E CULTURA DE RESULTADOS

1. Contratação de Colaboradores Efetivos por livre nomeação
2. Treinamento e Qualificação Profissional
3. Benefícios

ATIVIDADE POLÍTICO-REPRESENTATIVA

- 1 . Participação em eventos da Química
- 2 . Representação em órgãos colegiados
- 3 . Representação em solenidades



LIVE 

Campanha #QuímicaSolidária

Quinta-feira, 30, às 17h30, (horário de Brasília), no **Instagram. Participe!**

 cfq.org.br

Suzana A. da Silva
Presidente do CRQ XVI (MT)

Jordana Saldanha
Jornalista e chefe da Assessoria de Comunicação do CFQ

Química Solidária



LIVE 

A importância do profissional da Química no tratamento de água e efluentes industriais

Sexta-feira, 19 de junho
17h-18h

 @crq16

Suzana Aparecida da Silva
Presidente do CRQ XVI

Josias do Espírito Santo Coringa
Professor do IFMT

 **REGIONAL DE QUÍMICA DE MATO GROSSO**
Sistema CFQ/CROQ



II ENCONTRO NACIONAL DE FISCALIZAÇÃO

2 e 3 de dezembro de 2020

Palestrantes
SUZANA SILVA
JONAS COMIN
GISLEINE ROSSONI
WAGNER CONTRERA





 **COPRES**

INVESTIMENTO EM TECNOLOGIA

1. Atualização do Portal
2. Softwares de Gestão
3. Centro de Custos
4. Modernização do Parque Tecnológico



RISCOS,

OPORTUNIDADES

E

PERSPECTIVAS



RISCOS, OPORTUNIDADES E PERSPECTIVAS

Em 2020, continuamos com o conceito do modelo de Três Linhas de Defesa, explicitado no Referencial de Combate à Fraude e Corrupção do TCU.

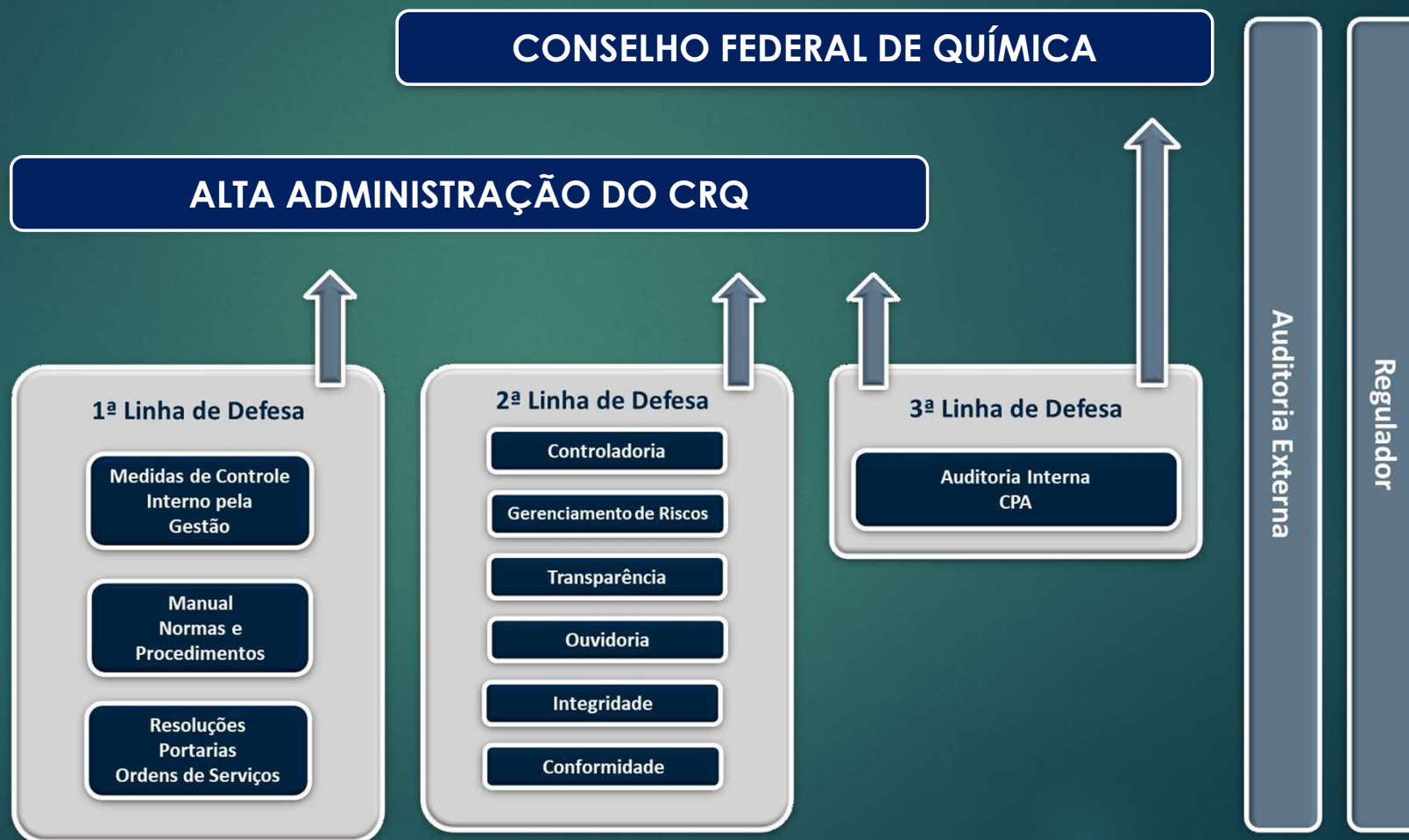

1ª LINHA DE DEFESA

Como forma de mitigação dos riscos que poderiam afetar a realização das ações definidas no Plano de Ação, destacamos a continuidade da reestruturação administrativa da Entidade, que definiu uma nova estrutura organizacional, criando coordenadorias, como transformação do Setor de Fiscalização em Coordenadoria e a abertura da assessoria jurídica. Trata-se da nossa 1ª linha de defesa, de controle operacional, seguindo as normas legais, as Resoluções e o Manual de Normas e Procedimentos do sistema CFQ/CROs setores, chefias, gerências. A contratação de assessor contábil e assessor de comunicação viabilizaram a prática de compliance e de atribuições/responsabilidades específicas de cada departamento, capaz de emitir à diretoria manifestações e diretrizes técnicas de ação interna.

2ª LINHA DE DEFESA

A Comissão de tomada de contas do CRQ-MT desempenha um controle financeiro e de inspeção regimental, com análise dos documentos e aprovação de balancetes, balanços e outras peças. Além disso, o CFQ possui uma Comissão Permanente de Assessoramento Contábil e de Gestão que, quando acionada, realizada o controle interno e pedagógico nos Conselhos Regionais. A direção do CRQ-MT considera os controles internos como elementos essenciais à consecução dos objetivos e o cumprimento da missão da entidade, de modo a contribuir para o alcance dos resultados planejados, bem como a estrita observância à legislação e regulamentos aplicáveis à entidade. O nível de documentação tem sido considerado adequado e suficiente havendo a definição clara das atribuições, bem como das competências das autoridades em documentos formais. documentais.

As metas e objetivos estão devidamente formalizados e há identificação clara dos processos críticos para a consecução das metas e objetivos da entidade.

É prática da direção a identificação dos riscos envolvidos em seus processos, bem como da probabilidade de sua ocorrência e da necessidade de adotar ações para mitigar esses riscos. Quando fraudes, desvios ou condutas inadequadas são identificadas, o CRQ-MT instaura inquérito ou sindicância interna buscando apurar as responsabilidades envolvidas e o eventual ressarcimento do dano, quando aplicável.

Há normas que regulamentam a guarda, estoque e inventário de bens e valores, buscando evitar perdas, danos ou mau uso dos recursos do CRQ-MT. Os processos de trabalho são padronizados e estão descritos em procedimentos

- • • • • • • • • •
- • • • • • • • • •
- • • • • • • • • •
- • • • • • • • • •
- • • • • • • • • •

3ª LINHA DE DEFESA

A realização de auditorias internas, através das visitas técnicas do CFQ, garante a confiabilidade das informações financeiras produzidas, bem como a qualidade e transparência de tais informações obtendo-se a aprovação das contas.



Principais riscos e mitigações

RISCOS	CATEGORIA	IMPACTO	CONTROLE ADOTADO
QUADRO DE PESSOAL INSUFICIENTE	ESTRATÉGICO	ALTO Comprometimento dos resultados finalísticos	Nomeação e atribuição de responsabilidades através de portarias.
COMUNICAÇÃO INEFICIENTE COM A CATEGORIA PROFISSIONAL	OPERACIONAL	MODERADO Ausência de orientação e dificuldade na prestação do serviço	Atualização do Portal, uso de Redes Sociais e implantação da Carta de Serviços
AUSÊNCIA DE REPRESENTATIVIDADE POLÍTICA	ESTRATÉGICO	MODERADO Ameaça aos direitos e garantias previstas em lei (PEC 108/2019 e PL 5761/2019)	Participação em ações legislativas com os representantes do Poder Público juntamente com o CFQ.
INFRAESTRUTURA TECNOLÓGICA INEFICIENTE	OPERACIONAL	ALTO Dificuldade na troca de informações no cadastro, demora na prestação do serviço e necessidade de otimização da gestão.	Aquisição de softwares de gestão, centro de custos, licitações, contratos, troca de equipamentos de TI.
CADASTRO DESATUALIZADO	OPERACIONAL	ALTO Ineficiência da cobrança de inadimplentes e inscrição em dívida ativa	Contratação de serviços especializados em higienização da base de dados e notificação postal em massa.
MEIOS TRADICIONAIS PARA PAGAMENTO DE ANUIDADES E PARCELAMENTOS	FINANCEIRO	MODERADO Custo bancário e operacional para emissão e liquidação de boletos	Contratação de serviços de meios de pagamento (cartão de débito e crédito)
CRISE FINANCEIRA NACIONAL	FINANCEIRO	ALTO Alta inadimplência e acordos não cumpridos	Programas de parcelamento e re-parcelamento dos débitos (Recobrança).

PRINCIPAIS OPORTUNIDADES E RESULTADOS POSITIVOS

Se compararmos o ano de 2019 com 2020, este último, marcado pelo aumento das atividades industriais e empreendedoras no cenário socioeconômico mato - grossense e nacional, somando-se a adoção de políticas liberais, a atividade da química cresceu em todos os segmentos. Acompanhando o crescimento da atividade e tais oportunidades, e mesmo com a pandemia do novo coronavírus, o CRQ-MT adotou objetivos estratégicos cujos resultados revelaram o acerto da gestão, vejamos:



QUADROS COMPARATIVOS 2019 / 2020

Número de novos registros

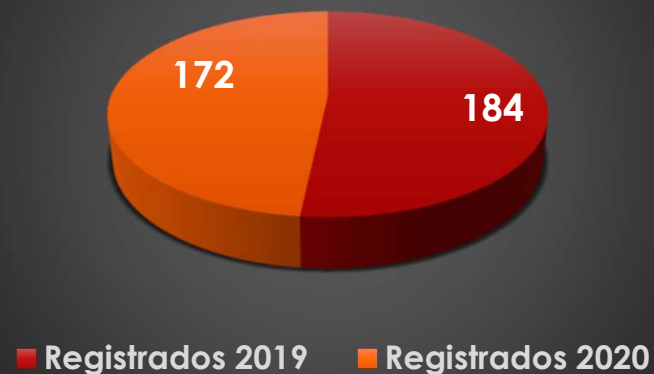

Inscrição em Dívida Ativa

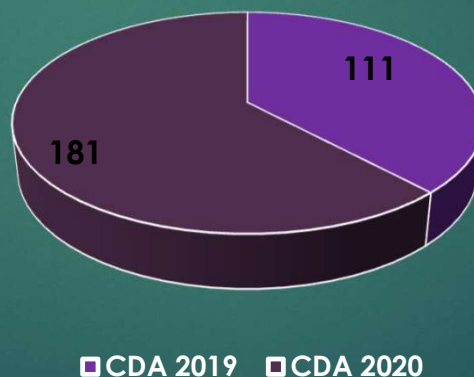

Número de fiscalizações

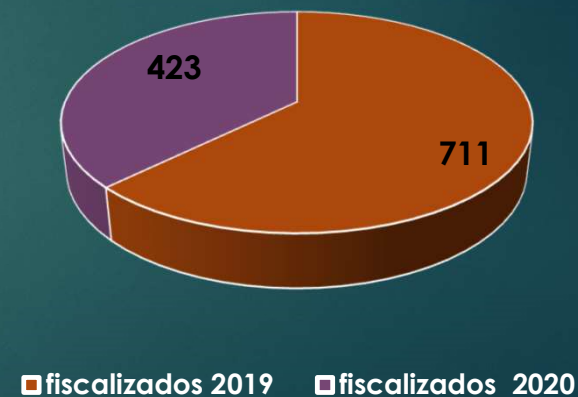

PRINCIPAIS OPORTUNIDADES E RESULTADOS POSITIVOS

NOSSO PRINCIPAL DESAFIO

dentro do triênio 2018/2021, é ampliar a atividade fiscalizatória no Estado, por meio de ações proativas e reativas, estreitar parcerias com outras organizações públicas que exercem poder de polícia, proporcionar acesso irrestrito e permanente ao conteúdo de qualificação profissional da atividade química e garantir excelência e agilidade no atendimento, como serviço público federal delegado pela União

RESULTADOS E DESEMPENHO

Mesmo diante da crise econômica presenciada em nosso país, e com a pandemia do novo coronavírus em 2020, a gestão administrativa concentrou esforços no sentido de aplicar os recursos financeiros de acordo com as reais necessidades, de modo a obter uma situação superavitária.

O CRQ-MT vem adotando uma política administrativa voltada, principalmente, à representatividade dos profissionais e das empresas inscritas em sua jurisdição, por meio de ações de aprimoramento profissional, incluindo a captação de novas inscrições, em todo território do Estado do Mato Grosso e a fiscalização do exercício irregular



Resultados e desempenho da gestão



CRIANDO VALOR PÚBLICO

O conceito de valor público foi definido pelo Decreto de Governança nº 9.203/17 como sendo os produtos ou serviços gerados pelas atividades de uma organização que representem respostas efetivas e úteis às demandas de interesse público.

A seguir, apresentaremos os resultados para cada cadeia de valor, de acordo com as cinco FINALIDADES:



REGISTRAR



FISCALIZAR



JULGAR



ORIENTAR



NORMATIZAR

Resultados da área Fim

Os resultados da gestão serão apresentados primeiramente com os resultados da área fim. Os resultados demonstram uma evolução nos registros de pessoa física e jurídica no regional comparando os anos de 2018, 2019 e 2020 respectivamente. Os resultados demonstram ainda um esforço na fiscalização do estado do mato grosso com evolução crescente no número de registros.

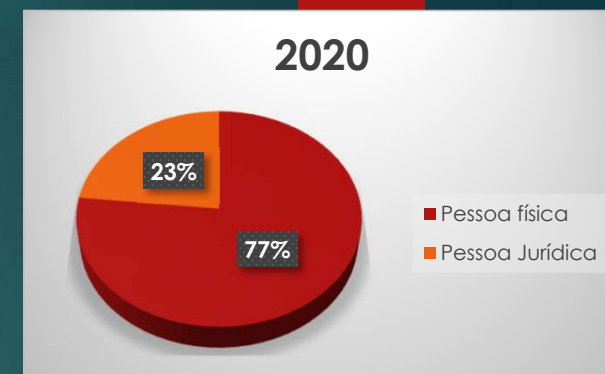
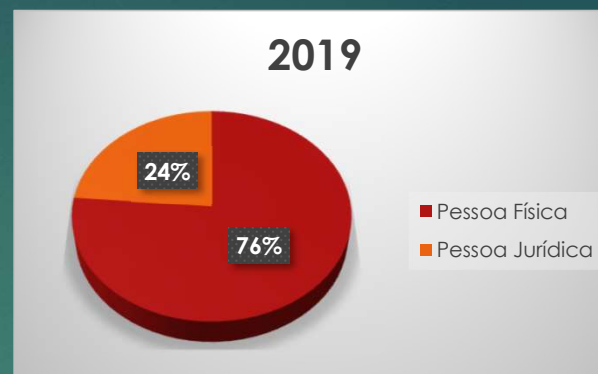
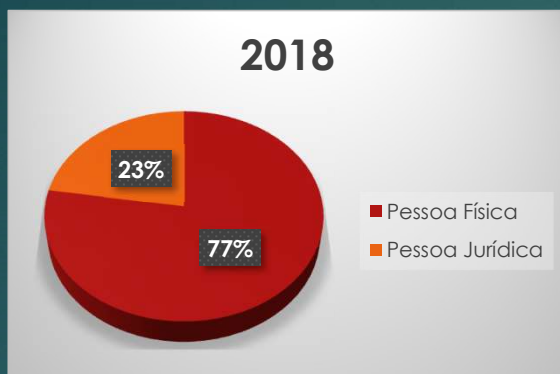

Registrados Pessoa Física

Ano	Registrados PF	
2018	1.622	
2019	1.679	3,51%
2020	1819	7,69%
Crescimento Período		7,77%

Registrados Pessoa Jurídica

Ano	Registrados PJ	
2018	471	
2019	521	10,61%
2020	553	5,78%
Crescimento Período		15,01%

Número Registrados Pessoa Física

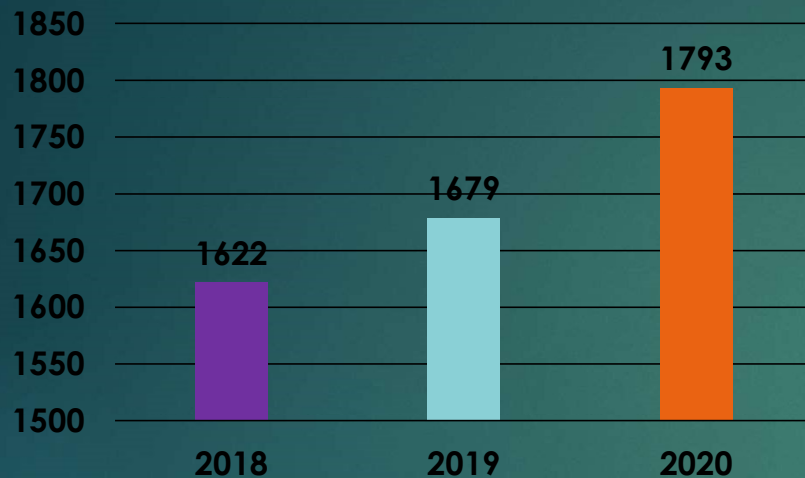

Ano	Registrados Início do Ano	Novos Registros	Baixas	Total de Registrados
2018	1558	98	34	1622
2019	1622	125	68	1679
2020	1679	140	26	1793

Ano	Registrados			
	Número	(-) Isentos	%	Base Anuidade
2018	1622	7	0,43%	1615
2019	1679	27	1,61%	1652
2020	1793	23	1,28%	1770

Ano	Registrados			
	Adimplentes		Inadimplentes	
2018	1401	86,75%	214	13,25%
2019	1028	62,23%	624	37,77%
2020	867	48,46%	922	51,54%

Número Registrados Pessoa Jurídica

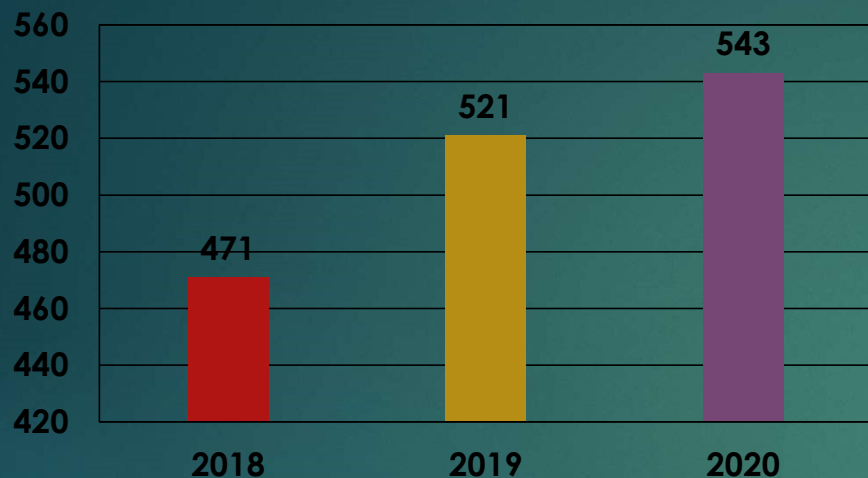

Ano	Registrados Início do Ano	Novos Registros	Baixas	Total de Registrados
2018	453	22	4	471
2019	471	59	9	521
2020	521	32	10	543

Ano	Registrados			
	Número	(-) Isentos	%	Base Anuidade
2018	471	-	-	471
2019	521	-	-	521
2020	543	-	-	543

Ano	Registrados			
	Adimplentes		Inadimplentes	
2018	379	80,47%	92	19,53%
2019	399	76,58%	122	23,42%
2020	373	68,44%	172	31,56%

CADEIA DE VALOR 01: REGISTRO E CANCELAMENTO DE PROFISSIONAIS E EMPRESAS

A conformidade legal para o registro dos profissionais da química no CRQ-MT está prevista na Lei nº 2.800/56. Por meio da habilitação no Conselho Regional, atestamos que o profissional está apto para exercer a profissão perante a sociedade, transmitindo segurança jurídica, credibilidade e garantia da excelência profissional

A Coordenadoria de Atendimento é responsável pelos processos de inscrição e/ou cancelamento para homologação e finalização, dentro do Sistema SISCAF.NET, utilizando de forma homogênea e integrada pelas entidades do Sistema CFQ/CRQs, emissão de cédulas de identidade profissional, além de outras atividades pertinentes à atividade da área da Química, como suspensão e transformação do registro.

Movimentação de Profissionais

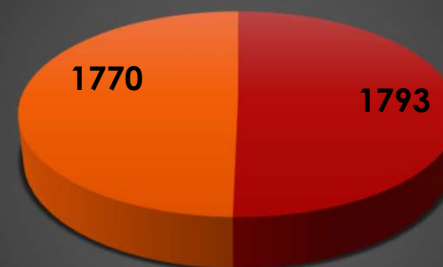

■ Inscritos ■ Atuantes

Movimentação de Empresas

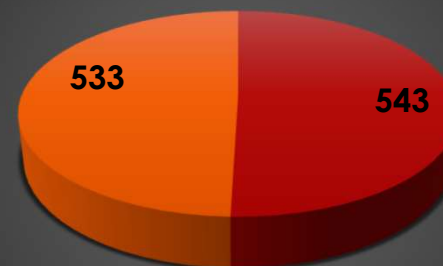

■ Inscritos ■ Atuantes

2020

CADEIA DE VALOR 02: FISCALIZAÇÃO

A fiscalização dos profissionais da química, bem como as empresas que exercem atividades químicas é uma atividade delegada pela União, por lei, ao Conselho Profissional.

No CRQ-MT, a Coordenadoria de fiscalização, além de fiscalizar o exercício profissional da química no estado do Mato Grosso, tem como atribuições: expedir autos de constatação e de infração, avisos de fiscalização; instruir casos de denúncias e de julgamento ético-disciplinar e atender solicitações oriundas da população sobre a matéria.

Compete a fiscalização do CRQ-MT fazer com que a legislação vigente seja cumprida, orientando os profissionais para que exerçam suas atividades respeitando o código de ética e disciplina, vistoriando, quando necessário, estabelecimentos nos quais sejam exercidas atividades de química, com o intuito de verificar registro e principalmente a responsabilidade técnica.

O maior desafio da Coordenadoria é localização do profissional, autônomo ou empresa, esta última, na maioria dos casos, com sede no endereço residencial do registrado. Outro desafio é a cobertura do Estado e a insuficiência de fiscais, em atividade.

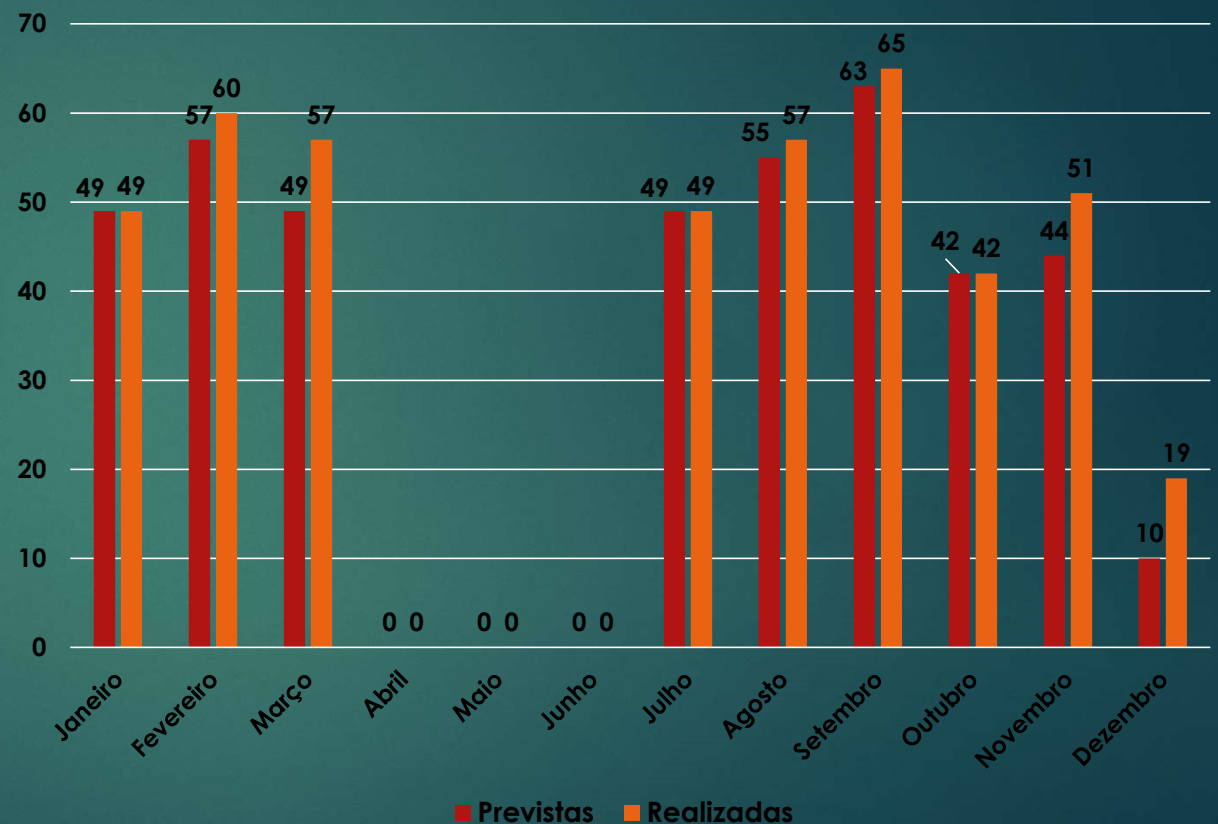

CADEIA DE VALOR 02: FISCALIZAÇÃO

Tipo	Prevista	Realizada	% Realização
Novas Vitorias	31	31	100%
Vitorias de Rotina	418	449	93,09%
Diligências p/ Plenário	2	2	-
Total	451	482	



■ Novas ■ Diligências ■ Rotinas

Tipos de Sanções	2018	2019	2020
Multa	55	97	37
Censura	-	-	-
Advertência reservada	-	-	-
Advertência pública	-	-	-
Suspensão	-	-	-
Totais	55	97	37
Variação anual		43,29%	-38,14%

Tipos de Infração	2018	2019	2020
Falta de registro PJ	35	41	23
Falta de registro PF	20	34	10
Falta de RT	35	22	18
Resistência à Fiscalização	-	-	1
Infração ética	-	-	-
Totais	90	97	52
Variação anual		7,77%	-86,53%

CADEIA DE VALOR 03: JULGAMENTO

A conformidade legal para o julgamento dos profissionais da química faltosos está prevista na Lei nº 2.800/56, valendo-se o CRQ-MT como um tribunal de honra dos profissionais, zelando pelo prestígio e bom nome da profissão e aplicação do Código de Ética e Disciplina. Em 2020, o CRQ-MT inovou com a prática de higienização do cadastro e aplicação das Resoluções do CFQ, através da instauração de processos ético-profissionais, com fundamento na inadimplência como falta grave, outra inovação foram as reuniões plenárias virtuais.

E, ainda, divulgou no Portal (www.crq16.org.br) um CANAL de DENÚNCIA contra o exercício irregular da profissão, através do E-OUV, que permite o protocolo, por qualquer

cidadão, de manifestação que poderá resultar em processo ético-disciplinar.

Processos Julgados

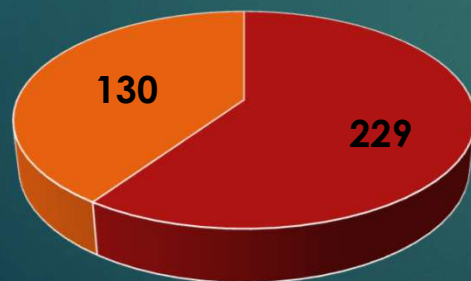

■ Profissionais ■ Empresas

CADEIA DE VALOR 04:ORIENTAÇÃO

A conformidade legal para a orientação dos profissionais da química está presente na Lei Federal nº 2.800/56, sendo certo que o Conselho Regional tem por finalidade, além da fiscalização do exercício profissional, orientar, supervisionar e disciplinar as atividades relativas à profissão na sua base territorial.

No CRQ-MT, a Coordenação Geral, a Coordenadoria de Fiscalização e a Assessoria Técnica de Comunicação assumiram esse papel de orientação aos profissionais, em 2019.

Os projetos e iniciativas relacionados a promover ações de valorização profissional e orientação foram:

Orientação na entrega de carteira profissional

Sobre responsabilidade técnica



CADEIA DE VALOR 05: DISCIPLINA E NORMATIZAÇÃO

A conformidade legal para a normatização dos profissionais da química está presente na Lei Federal nº 2.800/56, sendo certo que o Conselho Regional tem por finalidade, além da fiscalização do exercício profissional, orientar, supervisionar e disciplinar as atividades relativas à profissão na sua base territorial.

Em 2020, o CRQ-MT regulamentou diversos temas, produzindo **pareceres, Portarias e Ordens de Serviço**, além disso, contribuiu com a emissão de pareceres técnicos pela assessoria jurídica, quando provocada, sobre assuntos de interesse da categoria profissional.



Desempenho da gestão orçamentária e financeira

O orçamento do CRQ-MT integra um conjunto de informações relativas às ações estabelecidas nos projetos e nas atividades, os quais estão alinhados para que funcionem como instrumento de programação, de controle e de planejamento, apresentando compatibilidade com as informações contábeis em 100 % das receitas e despesas, atendendo o princípio do orçamento bruto. O monitoramento das informações é feito de forma sistêmica e contribui para o atendimento dos objetivos estratégicos "Garantir a Sustentabilidade Orçamentária e Financeira do Sistema CFQ/CRQs" e "Inovar, Integrar e Otimizar a Gestão do Sistema".

A programação orçamentária do CRQ-MT não depende do orçamento da União e suas atividades são financiadas com recursos provenientes das anuidades, devidas pelos seus registrados, bem como, dos emolumentos, receitas financeiras, multas de infração e outras previstas na pertinente legislação.



RECEITA

A receita corrente total, no exercício de 2020, foi estimada em R\$ 1.242.487,44 e a arrecadação, mais outras receitas, atingiu R\$ 974.663,25 ou seja, 78,44% da receita estimada, conforme composição das receitas correntes e de capital.

DESPESA

No exercício de 2020, a despesa prevista de R\$ 1.993.937,68 e foi executada no montante de R\$ 886.773,14, sendo que as despesas correntes representaram cerca de 44,45 % da despesa total, e apresenta uma média de gasto mensal de R\$ 73.897,75.

DESEMPENHO OPERACIONAL

No exercício de 2020, foi empenhado de despesa operacional (corrente) o montante de R\$ 886.773,14, tendo sido liquidado o valor de R\$ 886.773,14

2018	Receita		Variação	
	Orçada	Realizada	R\$	%
Corrente	R\$ 1695	R\$ 1215	-R\$ 480	-28,31%
Capital	R\$ 0	R\$ 0	+R\$ 0	0%
Total	R\$ 1695	R\$ 1215	-R\$ 480	-28,31%

2019	Receita		Variação	
	Orçada	Realizada	R\$	%
Corrente	R\$ 1395	R\$ 1262	-R\$ 133	-9,53%
Capital	R\$ 176	R\$ 0	+R\$ 176	0,00%
Total	R\$ 1571	R\$ 1262	-R\$ 309	-19,66%

2020	Receita		Variação	
	Orçada	Realizada	R\$	%
Corrente	R\$ 1243	R\$ 974	-R\$ 269	78,35%
Capital	R\$ 5980	R\$ 0	-R\$ 5980	0%
Total	R\$ 7223	R\$ 974	-R\$ 6249	-86,51%



Receita (R\$ Mil)	Orçado	Realizado	Variação	
			R\$	%
RECEITA CORRENTE	R\$ 1.243	R\$ 974	-R\$ 269	-21,64%
Receitas de Contribuições	R\$ 874	R\$ 787	-R\$	-9,95%
Receitas Patrimoniais	R\$ 26	R\$ 2	-R\$ 24	-92,30%
Receitas de Serviços	R\$ 160	R\$ 100	-R\$ 60	-37,5%
Outras Receitas Correntes	R\$ 181	R\$ 83	-R\$ 98	-54,14%
RECEITA DE CAPITAL	R\$ 5.980	R\$ -	-R\$ 5.980	-0,00%
Operações de Crédito	R\$ 0	R\$ -	R\$ -	0,00%
Alienação de Bens	R\$ -	R\$ -	R\$ -	0,00%
Amortização de Empréstimos	R\$ -	R\$ -	R\$ -	0,00%
Transferências de Capital	R\$ 5.980	R\$ -	-R\$ 5.980	0,00%
Outras Receitas de Capital	R\$ -	R\$ -	R\$ -	0,00%
Total	R\$ 5.980	R\$ 0	-R\$	-00%

Gestão orçamentária e Financeira

2018	Despesa		Variação		2019	Despesa		Variação		2020	Despesa		Variação	
	Orçada	Realizada	R\$	%		Orçada	Realizada	R\$	%		Orçada	Realizada	R\$	%
Corrente	R\$ 1638	R\$ 1241	-R\$ 397	-24,23%	Corrente	R\$ 1480	R\$ 1271	-R\$ 209	-14,12%	Corrente	R\$ 1993	R\$ 855	-R\$ 1138	-57,09*
Capital	R\$ 57	R\$ 2	-R\$ 55	-96,49%	Capital	R\$ 91	R\$ 2	-R\$ 89	-97,80%	Capital	R\$ 5229	R\$,6	-R\$ 5228,4	-99,98%
Total	R\$ 1695	R\$ 1243	-R\$ 452	-26,66%	Total	R\$ 1571	R\$ 1273	-R\$ 298	-18,96%	Total	R\$ 7222	R\$ 855,6	-R\$ 6366	-88,315%

Despesa (R\$ Mil)	Orçado	Realizado	Variação	
			R\$	%
DESPESA CORRENTE	R\$ 1.993	R\$ 855	-R\$ 1.138	-57,09%
Pessoal	R\$ 286	R\$ 198	-R\$ 88	-30,76%
Juros e Encargos	R\$ 120	R\$ 62	-R\$ 58	-48,33%
Outras Despesas	R\$ 1.587	R\$ 595	-R\$ 992	-62,50%
DESPESA DE CAPITAL	R\$ 5.229	R\$,6	-R\$ 5.228,4	-99,98%
Investimentos	R\$ 229	R\$	R\$	0%
Inversões Financeiras	R\$ 5.000	R\$ -	R\$ -	0,00%
Amortização de Dívida	R\$ -	R\$ -	-R\$ -	0,00%
Total	R\$ 7.222	R\$855,06	-R\$ 7.221,4	-99,99%

Despesas corrente

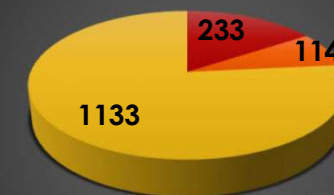

■ Pessoal ■ Juros e encargos ■ Outras despesas

despesa corrente X despesa capital

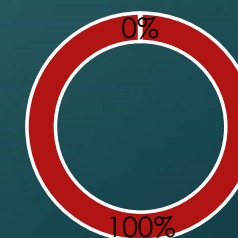

■ despesa corrente ■ despesa de capital

DESEMPENHO DA GESTÃO DE PESSOAS

A política de gestão de pessoas do CRQ-MT fundamenta-se no desenvolvimento profissional, concessão de benefícios observando os praticados pelo mercado e a qualidade de vida, para tanto, tem implantado e concedido aos funcionários benefícios como auxílio transporte e gratificação para atividades de coordenação.

DESPESAS

O CRQ-MT tem adotado a gestão de pessoal baseada no Plano de Cargos e Salários - PCS, e na data base (1º de maio de cada ano) concede reajuste salarial de acordo com a variação do IPCA, mais ganho real, preferindo não negociar com o Sindicato da Categoria em razão da pauta de reivindicação contemplar despesas as quais, não podem ser arcadas pela autarquia federal.

DESEMPENHO E CAPACITAÇÃO

O CRQ-MT tem investido na capacitação dos servidores em cursos, treinamento que venham de encontro com o desenvolvimento pessoal, profissional e melhor desempenho nas funções realizadas.

% receita de contribuição com gasto de pessoal

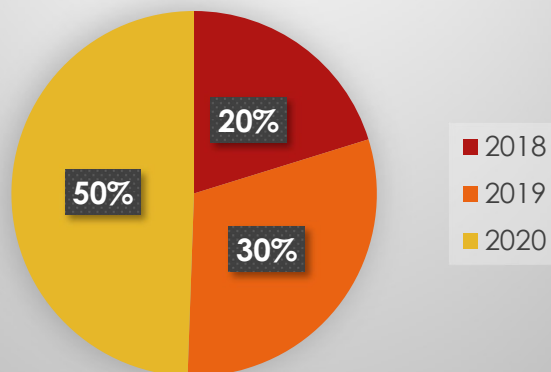

Gasto com pessoal (R\$ Mil)

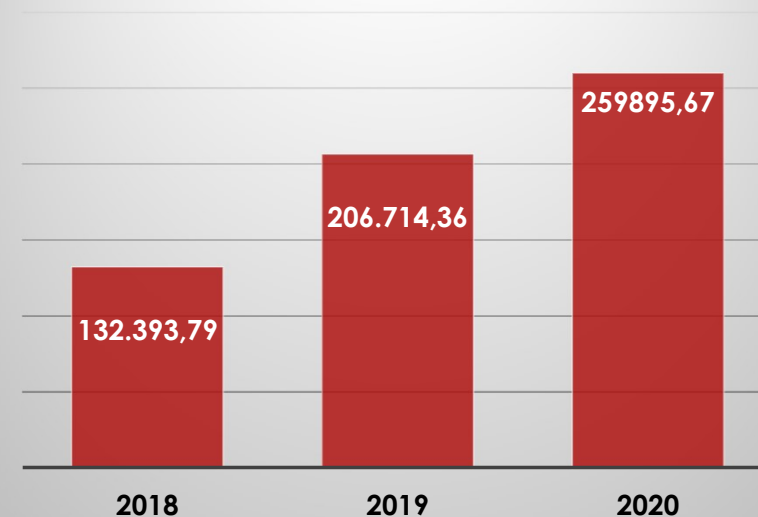

Evolução dos tipos de gastos com pessoal



DESEMPENHO DA GESTÃO DE LICITAÇÕES E CONTRATOS

A execução das despesas por modalidade está fundamentada pela Lei nº 8.666/93 que regulamenta o art. 37, inciso XXI, da Constituição Federal, instituindo normas para licitações e contratos da Administração Pública e dá outras providências. No ano de 2020, vejamos o número de processos administrativos instaurados:

GASTOS COM LICITAÇÃO E CONTRATOS

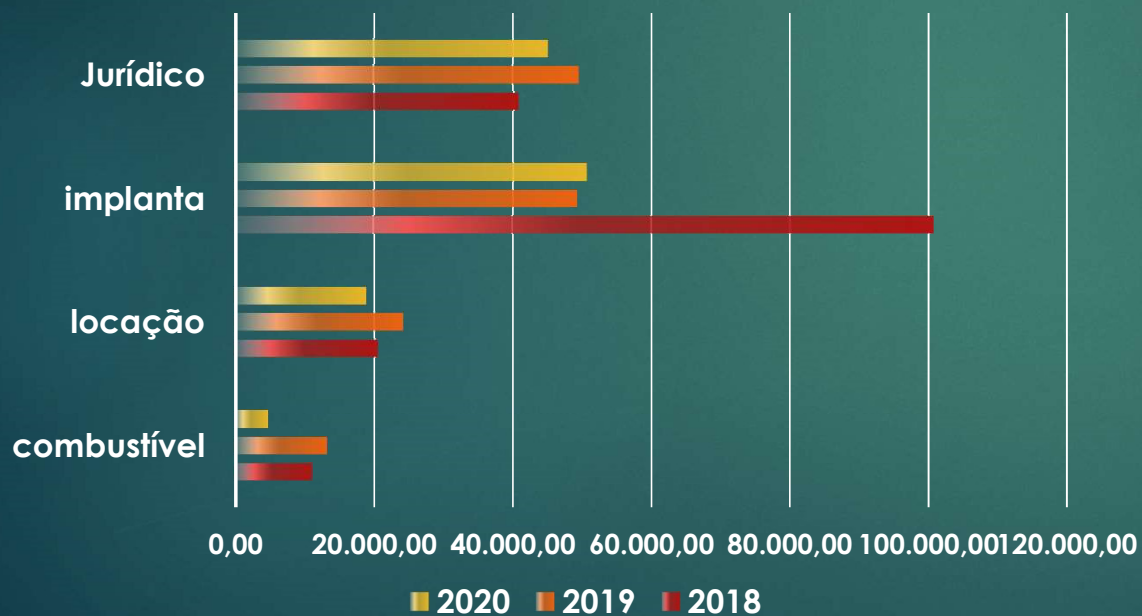

Gastos com Licitação e Contratos (R\$)

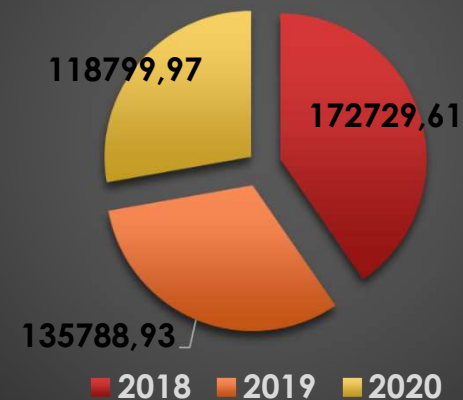

Gastos com contratos x receita de contribuição (%)

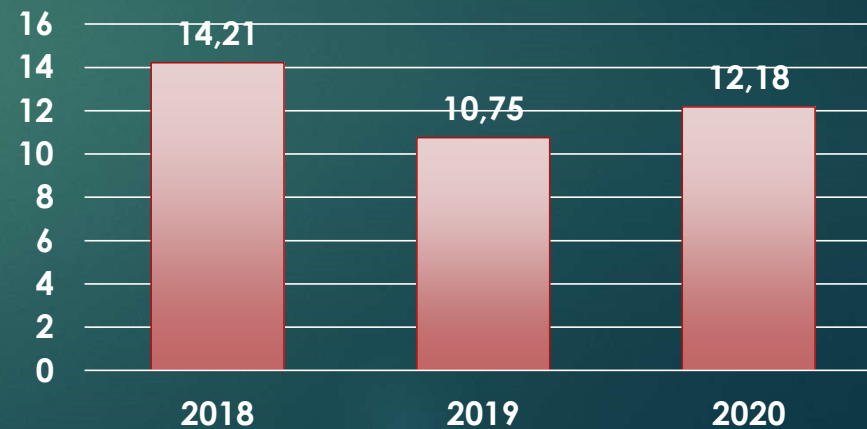

DESEMPENHO DA GESTÃO

PATRIMONIAL E INFRAESTRUTURA

PROCESSO DE DESFAZIMENTO

No Exercício de 2020 não houve desfazimento de bens móveis.



INVESTIMENTOS

Do valor total dos projetos/programas planejados no orçamento para investimentos e inversões financeiras com bens: móveis, no montante R\$ 5.229.309,75 foi realizado o total de R\$ 650,00, que representa 0,0124%. No quadro ao lado é possível visualizar o detalhamento por categoria econômica:

CONSELHO REGIONAL DE QUÍMICA XVI REGIÃO NO ESTADO DE MATO GROSSO INVESTIMENTO EM BENS MÓVEIS E IMÓVEIS

CATEGORIA ECONÔMICA - BENS MÓVEIS E IMÓVEIS	Valor Programado no Orçamento	Valor Realizado	Percentual Realizado
Descrição do Bem	R\$	R\$	%
Obras, Instalações e Reformas	0	0	0,00%
Mobiliário em Geral	155.000,00	650,00	-99,58%
Máquinas e Equipamentos	7.000,00	0	0,00%
Utensílios de Copa e Cozinha	0	0	0,00%
Veículos	0	0	0,00%
Equipamentos de Informática	67.309,75	0	0,00%
Sistemas e Licenças de Informática	0	0	0,00%
Biblioteca	0	0	0,00%
Áudio / Vídeo e Som	0	0	0,00%
Inversões Financeiras	5.000.000,00	0	0,00%
TOTAL BENS MÓVEIS E IMÓVEIS	5.229.309,75	650,00	-99,71%

Desempenho da gestão da Tecnologia da Informação



A Coordenadoria de Tecnologia da Informação é a área responsável pelo atendimento das necessidades que englobam a infraestrutura tecnológica e os sistemas de informação, neste caso, o Sistema Implanta.Net, desenvolvido pela Implanta e implementado neste CRQ-MT, utilizado durante todo o exercício, visando prover as diversas áreas gerenciais do Conselho com ferramentas e soluções que dão suporte ao desenvolvimento das atividades do CRQ-MT

A área com colaborador profissional qualificado e experiente que além da continuidade da segurança e de trazer novos conhecimentos e melhoria de *performance*, foi possível a aceleração na implementação de um novo portal do CRQ-MT que é atualizado continuamente e oferece uma diversidade de informações que proporciona aos usuários um canal de fácil acesso.

Armazenamento: Garantia de continuidade e disponibilidade e o constante aumento de volume da massa de dados, muito comum hoje qualquer empresa garantir a guarda dos arquivos em storage, equipamento que ao conectar-se à rede disponibiliza e ajuda a manter todos os seus serviços e sistemas operantes, garantindo ambientes mais seguros, prevenção a desastres ou perda de dados e melhor manutenção do legado, e maior crescimento.

Serviços Online: Portal de serviços online para atendimento dos profissionais da química e empresas, com acesso mediante o número de registro e senha do profissional por meio do Portal do portal do CRQ-MT na Internet.

Firewall: Com o objetivo de impedir acesso não autorizado e manter a integridade das informações da rede do CRQ-MT, nossa disponibilidade e segurança está implementada nos firewalls.

Possuir licença de IPS se faz necessária, pois englobam dispositivos e atualizações vitais, tratando assim dos ataques atuais e da iminência de ataques futuros, assim, suportando todo tráfego de rede e internet e protegendo todo o perímetro.

- - - - -
- - - - -
- - - - -
- - - - -
- - - - -

PRINCIPAIS SISTEMAS DE INFORMAÇÃO

Filtro de Conteúdo: Mais conhecido ou chamado de “Proxy” é o intermediário entre o usuário e seu servidor, desempenhando a função de conexão do computador (local) à rede externa (Internet). Controla o acesso dos usuários à internet e previne a iminência de ataques, como exemplo um dos mais famosos é o ataque de “Phishing”, que através de um simples e-mail faz ludibriar o usuário a clicar em um link para “atualizar os dados bancários”, ou até receber um “ovo de páscoa grátis”, assim, protegendo a rede do CRQ-MT.

Antivírus: Oferece a segurança de que o usuário precisa com um único agente proporcionar a proteção mais eficaz disponível. Com o aumento dos ataques direcionados e ataques persistentes e avançados, exige proteção em várias camadas de segurança inteligente no desktop do usuário sem prejudicar o desempenho existe um gerenciamento centralizado para com ajuda de um administrador diminuir os riscos de ataque físicos e virtuais.

E-mail: serviço alocado em terceiro (LOCAWEB)

Hospedagem do portal: LOCAWEB

Telefonia digital: 10 canais para receber e fazer ligações



Para gerenciamento de Recursos da entidade, para cadastro e desenvolvimento da base de dados e da dívida ativa, o Core- SP faz uso do **Sistema Siscaf.Net**, Implanta e instalado no Conselho Regional, de forma integrada, como ferramenta uniforme e segura. Este sistema armazena dados dos Registrados e fornece o acesso à base cadastral.

O direito de uso do sistema de contabilidade que atende às exigências das normas brasileiras de contabilidade aplicadas ao setor público, foi contratado junto à sociedade Implanta, que desenvolveu, também, o módulo **SISPAT** (Sistema de Controle Patrimonial), destinado ao Controle do Imobilizado, além do módulo destinado ao **Relatório de Gestão**, dando as condições de ser recepcionado pelo sistema e-contas do Tribunal de Contas da União, e módulo **Portal da Transparência** para atendimento às exigências de disponibilização de informações ao público em geral.

Gestão de Custos

Mesmo não havendo exigência de ordem legal, o -MT adquiriu o direito de uso do Sistema de Centros de Custos fornecido pela empresa Implanta, e sua aplicação foi iniciada no exercício de 2020.

**Informações
orçamentárias,
financeiras
e
contábil**



INFORMAÇÕES ORÇAMENTÁRIAS, FINANCEIRAS E CONTÁBEIS

A Divisão de Contabilidade do Conselho Regional de Química da XVI Região – MT, compõe a Diretoria de Contabilidade e Finanças - órgão da Administração Geral, diretamente subordinada ao Presidente Ordenadora de Despesas Orçamentaria e Financeira. Para subsidiar esta declaração, a Contabilidade tem como base as diversas competências que realiza.

O escopo desta declaração leva em conta as demonstrações contábeis consolidadas do Conselho Regional de Química da XVI Região – MT., Autarquia, tendo como base as seguintes unidades administrativa:

As Demonstrações Contábeis (DCON) do Conselho Regional de Química da XVI Região, são elaboradas em consonância com os dispositivos da Lei nº 4.320/1964, do Decreto-Lei nº 200/1967, do Decreto nº 93.872/1986 e da Lei Complementar nº 101/2000. Abrangem, também, as Normas Brasileiras de Contabilidade Aplicadas ao Setor Público (NBCASP) do Conselho Federal de Contabilidade (CFC), Resoluções do CFC nº 1.134 a 1.137/2008 e nº 1.366/2011, NBC T 16.6 R1 e 16.7 a 16.11, as NBC TSP (Estrutura Conceitual, NBC TSP nº 01 a 10), as instruções descritas no Manual de Contabilidade Aplicada ao Setor Público (MCASP), 8ª edição, a estrutura proposta no Plano de Contas Aplicado ao Setor Público (PCASP) (Portaria STN nº 700/2014), bem como o Manual SIAFI, que contém orientações e procedimentos específicos por assunto.

De tudo o que foi devidamente descrito acima, declaro que os demonstrativos contábeis, constantes do SIAFI (Balanços Orçamentário, Financeiro e Patrimonial, Demonstrações das Variações Patrimoniais e do Fluxo de Caixa), regidos pela Lei 4.320/1964, relativos ao exercício de 2020, refletem adequadamente a situação orçamentária, financeira e patrimonial do Conselho, exceto no tocante às ressalvas apontadas.

.
.
.
.
.



Jackson Brisard Gomes
Assessor Contábil
CRC/MT nº 5.072

DEMONSTRATIVOS CONTÁBEIS

A Proposta Orçamentária dita a estimativa da receita e a fixação da despesa para determinado exercício.

O orçamento para o exercício de 2020 foi aprovado em 29/10/2019, conforme Ata de Reunião Plenária n.º 117/2019, do Conselho Regional de Química XVI Região do Estado de Mato Grosso – CRQ XVI-MT valor de R\$ 7.223.247,44 (sete milhões e duzentos e vinte e três mil e duzentos e quarenta e sete reais e quarenta e quatro centavos).

Gestão Orçamentária - Exercícios de 2019 e 2020

Despesas	Dotação Anual		Empenhado		Liquidado		Pago		Dif. R\$ pago	% pago
	2019	2020	2019	2020	2019	2020 *	2019	2020 *	2019/2020	2019/2020
Pessoal e Encargos	348.397,01	406.653,60	294.858,36	286.648,66	294.858,36	286.648,66	251.148,53	259.895,67	-8.747,14	3,036
Custeio	1.092.593,78	1.587.284,09	976.723,41	600.124,48	976.723,41	600.124,48	855.691,13	595.678,69	-260.012,44	43,64
Transferências Correntes										
Investimentos	91.040,11	5.229.309,75	2.366,05	650,00	2.366,05	650,00	2.016,38	650,00	-1.366,05	210,16

* Valores liquidados e não pagos encontram-se em restos a pagar processados – passivo a curto prazo.

EXECUÇÃO ORÇAMENTÁRIA

RECEITA X DESPESA

Receita Arrecadada
R\$ 974.663,25

Receita Financeira
R\$ 2.963,69

Despesa Realizada
R\$ 886.773,14

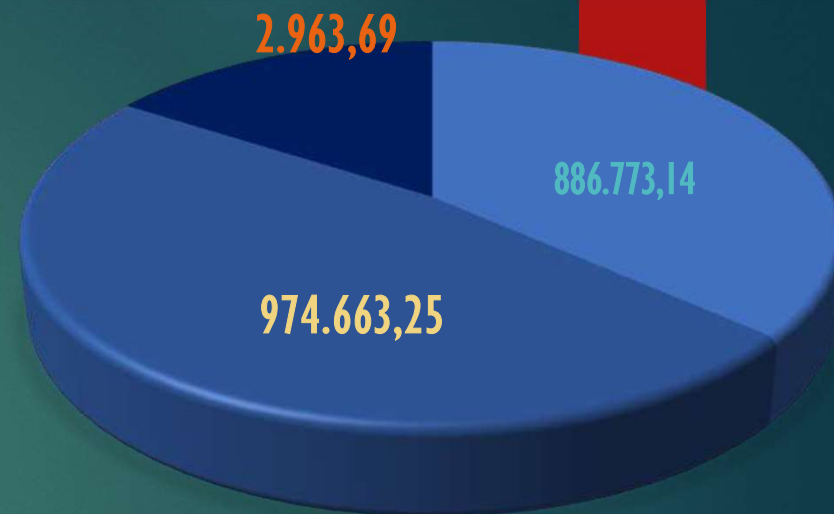

VARIAÇÕES PATRIMONIAIS

Resultado Patrimonial dos Exercícios de 2019 e de 2020

Exercício	Varição Aumentativa	Varição Diminutiva	Déficit Patrimonial	Superávit Patrimonial
2019	1.614.924,40	1.278.034,26	-	336.890,14
2020	1.016.398,10	893.120,80	-	123.277,30

Balço Orçamentário

	R\$
(+) Receita Orçamentária Arrecadada até 31/12/2020	974.663,25
(-) Despesa Orçamentária Empenhada até 31/12/2020	887.423,14
(=) Superávit Orçamentária do Exercício 2020	87.240,11

Balço Financeiro

	R\$
(+) Receita Corrente Arrecadada até 31/12/2020	974.663,25
(-) Despesa Corrente Realizada até 31/12/2020	886.773,14
(-) Despesa de Capital Realizada até 31/12/2020	650,00
(+) Recebimento Extraorçamentários até 31/12/2020	1.372.826,51
(-) Pagamento Extraorçamentários até 31/12/2020	1.470.678,19
(=) Geração Líquida do Caixa do Exercício 2020	-10.611,57

DEMONSTRAÇÃO DOS FLUXOS DE CAIXA

O fluxo de caixa foi elaborado pelo método direto evidenciando as movimentações havidas no caixa e seus equivalentes.

O fluxo de caixa das operações compreende os ingressos decorrentes de receita corrente e ingressos extra orçamentários dos desembolsos das despesas correntes e desembolsos extra orçamentários.

Ingressos	2020	2019
	R\$	R\$
Receita Corrente	974.663,25	1.262.286,68
Outros Ingressos	1.341.627,73	1.279.301,40
Desembolsos		
Despesa Corrente	855.574,36	1.106.839,66
Outros Desembolsos		
Fluxo de Caixa Líquido da Atividades das Operações	-856.224,36	-1.108.856,04
Desembolsos Despesas de Capital	650,00	2.016,38
Geração Líquida de Caixa e Equivalentes de Caixa	-10.611,57	- 61.476,02
Caixa e Equivalentes de Caixa Inicial	24.797,48	98.273,50
Caixa e Equivalentes de Caixa Final	14.185,91	24.797,48

DEMONSTRATIVOS CONTÁBEIS



RECEITAS ORÇAMENTÁRIAS 2020

	R\$
1) Receita de Contribuições - Anuidades	787.928,89
2) Receita de Serviços - Emolumentos e Diversos	100.436,48
3) Outras Receitas Correntes - Multas, Juros e Atual. Monetária	39.513,33
4) Transferências Correntes	0,00
5) Receita da Dívida Ativa	43.820,86
6) Receita com Rendimento de Aplicações Financeiras	2.963,69
= Total das Receitas Correntes	974.663,25
7) Receitas de Capital	0,00
= Total das Receitas de Capital	0,00
= = > Total das Receitas Orçamentárias	974.663,25

DESPESAS ORÇAMENTÁRIAS 2020

	R\$
1) Pessoal e Encargos	259.895,67
2) Uso de Bens e Serviços - PF	0,00
3) Serviços da Terceiros - PJ	285.639,83
4) Outras Despesas de Custeio	288.884,98
5) Tributárias e Contributivas	17.850,64
6) Demais Despesas Correntes	3.303,24
7) Transferências Correntes	0,00
= Total das Despesas Correntes	855.574,36
8) Investimentos	650,00
= Total das Despesas de Capital	650,00
= = > Total das Despesas Orçamentárias	856.224,36

NOTAS EXPLICATIVAS

PRINCIPAIS DIRETRIZES CONTÁBEIS E SUA APRESENTAÇÃO

A Contabilidade do Conselho Regional de Química da XVI Região no Estado de Mato Grosso – CRQ XVI-MT, foi elaborada seguindo as Normas Brasileiras de Contabilidade Aplicadas ao Setor Público.

As Demonstrações Contábeis foram elaboradas de acordo com as práticas contábeis adotadas no Brasil, em conformidade com a Lei nº 4.320/64, que institui as Normas Gerais de Direito Financeiro para elaboração e controle orçamentário e Balanços Patrimoniais dos entes públicos.

O Balanço Patrimonial tem por finalidade retratar a posição financeira e patrimonial deste CRQ XVI-MT, de forma estática.

ATIVO CIRCULANTE

Os ativos realizáveis até o exercício seguinte estão demonstrados como circulantes:

Caixa e Equivalentes de Caixa

As disponibilidades bancárias, no último dia do mês de dezembro de 2020 apresentam o saldo em: conta corrente, aplicações financeiras em Poupança e em Renda Fixa. Todas devidamente conciliadas com os saldos bancários:

	2019	2020
	R\$	R\$
Caixa e Equivalentes de Caixa	24.797,48	14.185,91

Créditos Tributários a Receber a Curto Prazo

Abaixo estão demonstrados, os créditos a receber não quitados em favor do CRQ XVI - MT. Considerando prováveis perdas sobre tais créditos, foi constituída a provisão para perdas com devedores duvidosos visando o procedimento de ajuste embasado pelo CFC - Conselho Federal de Contabilidade, que incluiu o procedimento nas normas Brasileiras de Contabilidade aplicada ao Setor Público, em conformidade com a legislação vigente:

	2019	2020
	R\$	R\$
Créditos Tributários a Receber a Curto Prazo		
- Do Exercício	93.086,93	93.086,93
- De Exercícios Anteriores		
- Parcelados		
(-) Provisão Perdas de Créditos Tributários		
Total de Créditos Tributários a Curto Prazo	93.086,93	93.086,93

NOTAS EXPLICATIVAS

PRINCIPAIS DIRETRIZES CONTÁBEIS E SUA APRESENTAÇÃO

Estoques

Refere-se ao saldo de materiais de consumo constantes no Almoxarifado, cujas movimentações são realizadas mediante requisições e lançadas no Sistema de controle de estoque.

	2019	2020
Almoxarifado	R\$	R\$
Material de Consumo	0,00	0,00

Variações Patrimoniais Diminutivas Pagas Antecipadamente

Refere-se ao saldo a apropriar dos prêmios de seguros contratados para bens móveis e imóveis.

	2018	2019
Variações Patrimoniais Diminutivas Pagas Antecipadamente	R\$	R\$
Seguros Pagos a Apropriar	0,00	0,00

ATIVO NÃO-CIRCULANTE

CRÉDITOS À LONGO PRAZO

Os créditos tributários à longo prazo são decorrentes de anuidades, cujos saldos representam o total de inscrições em Dívida Ativa Administrativa e Executiva. A provisão para perdas com devedores duvidosos não foi constituída em conformidade com a legislação vigente.

	2019	2020
Créditos Tributários a Receber a Longo Prazo	R\$	R\$
- Processos Administrativos		
- Dívida Ativa Tributária	663.295,71	663.295,71
(-) Provisão Perdas de Créditos Tributários		
Total de Créditos Tributários a Longo Prazo	663.295,71	663.295,71

IMOBILIZADO E INTANGÍVEL

BENS MÓVEIS, IMÓVEIS e INTANGÍVEIS - O valor de **R\$ 15.952,79** (quinze mil e novecentos e cinquenta e dois reais e setenta e nove centavos) representa o valor líquido do Imobilizado e Intangível, compreendendo os bens móveis, imóveis e intangíveis, que são apresentados registrados contabilmente conforme detalhamento abaixo:

Descrição do Bem	2019 R\$	2020 R\$
Móveis e Utensílios	51.009,11	51.659,11
Máquinas e Equipamentos	34.507,84	34.507,84
Veículos		
Equipamentos de Informática	22.149,79	22.149,79
Sistema e Licenças de Informática		
Bens Diversos (Copa e Cozinha, Áudio e Vídeo e Outros)		
(+) Total dos Bens Móveis	107.666,74	108.316,74
(+) Total dos Bens Imóveis		
(=) Total dos Bens a Custo de Aquisição	107.666,74	108.316,74
(-) Depreciação Acumulada dos Bens		92.363,95
(=) Valor Líquido dos Bens Móveis e Imóveis	107.666,74	15.952,79
(+) Intangível - Softwares		
(-) Amortização Acumulada		
(=) Valor Líquido do Intangível		

O procedimento de depreciação iniciada no exercício de 2014, ocasião em que referido procedimento passou a ser obrigatório, e em conformidade com a contabilidade aplicada ao Setor Público, cujo intuito é manter o controle sistemático de seus bens patrimoniais, de 2016 a 2019 não foram efetuadas as devidas depreciações, sendo que no exercício de 2020, foram calculadas e feito lançamentos de ajustes na conta depreciação acumulada, voltando-se à normalidade o cálculo anual desta rubrica no CRQ XVI MT, portanto, no mês de dezembro/2020 operou-se o cálculo mensal das despesas com a depreciação acumulada pelo método linear, e também foi utilizada a tabela de vida útil como segue abaixo:

ITEM	DESCRIÇÃO	VIDA UTIL/ANOS	TX/DEPRECIÇÃO ANUAL (%)	VALOR RESIDUAL (10%)
1	Móveis e Utensílios	10	10	0,00
2	Máquinas e Equipamentos	10	10	0,00
3	Equipamentos de Informática	05	20	0,00
4	Sistemas e Licenças de Informática			
5	Veículos			

NOTAS EXPLICATIVAS

PASSIVO E PATRIMÔNIO LÍQUIDO

PASSIVO CIRCULANTE

O Passivo a curto prazo, esta demonstrado no Balanço Patrimonial como circulante, destacando as obrigações como segue abaixo:

	2019	2020
	R\$	R\$
Fornecedores e Contas a Pagar a Curto Prazo		
Restos a pagar processados	179.613,33	56.704,84
Obrigações de repartição a outros entes		
Consignações		
Provisões a Curto Prazo	46.739,79	77.938,57
Riscos Trabalhistas – Provisões de Férias	32.564,33	25.856,24
Provisão para ordens de pagamento em trânsito	23.037,36	24.700,65
Total de provisões a curto prazo	281.954,81	185.200,30

PASSIVO NÃO-CIRCULANTE

O Passivo a longo prazo, esta demonstrado no Balanço Patrimonial como não-circulante, destacando as obrigações como segue abaixo:

	2019	2020
	R\$	R\$
Provisões a Longo Prazo		
Provisões para Contingencias Trabalhistas		
Parcelamento Cota Parte CFQ	401.835,69	401.835,69
Total de Provisões a Longo Prazo	401.835,69	401.835,69

PATRIMÔNIO LÍQUIDO

O Patrimônio Líquido é constituído de recursos próprios e sofre variações em decorrência de Superávits e/ou Déficits apurados anualmente. Até o exercício de 2019 o CRQ XVI MT apresentou um Superávit Acumulado no montante de R\$ 1.464.972,28 (Um milhão e quatrocentos e sessenta e quatro mil e novecentos e setenta e dois reais e vinte e oito centavo).

	2019	2020
	R\$	R\$
Superávits ou Déficits do Exercício	336.890,14	123.277,30
Superávits ou Déficits Acumulados de Exercícios Anteriores	1.128.082,14	1.378.955,99
Superávits ou Déficits Acumulados	1.464.972,28	1.502.233,29



Conselho Regional de Química XVI – Região Mato Grosso

www.crq16.org.br